laTrompette

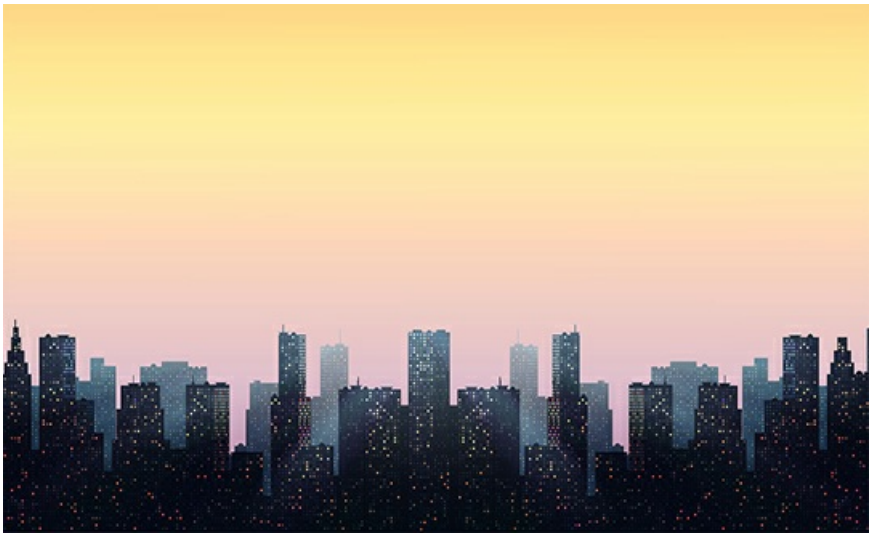

ISTOCK.COM/MAGNILLION

Le mystère de la civilisation

Le début de notre civilisation détient la clé pour résoudre nos problèmes mortels aujourd'hui. Pourtant, c'est un mystère pour le monde.

- Gerald Flurry
- 23/12/2019

Plus de 25,000 personnes meurent de faim chaque jour, selon les Nations Unies. Quelque 795 millions de personnes sont sous-alimentées. Environ 1 milliard de personnes vivent avec moins de 2 dollars par jour.

Comment pouvons-nous résoudre des problèmes d'une telle ampleur ?

Habituellement, nos efforts sont lamentablement insuffisants. L'humanité dépense des milliards de dollars pour tenter de résoudre ces problèmes, pourtant les chiffres de base sont restés pratiquement inchangés. Les tendances à la hausse des coûts alimentaires et à la baisse de la production indiquent que la crise est sur le point de s'aggraver.

La famine n'est qu'un des milliers de problèmes majeurs qui affligent la civilisation : la maladie, les maux, la pollution, l'analphabétisme, la rupture de la famille, l'effondrement moral, le crime, la corruption, l'esclavage, la haine raciale, la tension religieuse, le terrorisme, la guerre, la propagation des ARMES DE DESTRUCTION MASSIVE—la liste est interminable. Il semble que pour chaque crise que nous gérons, trois autres resurgissent.

Nos connaissances ne règlent pas nos problèmes. En fait, à mesure que nos connaissances augmentent, nos problèmes le font aussi. De toute évidence, quelque chose manque dans nos connaissances.

La raison pour laquelle nous ne pouvons pas gagner du terrain sur ces troubles destructeurs de la civilisation est que nous ne parvenons pas à faire face à leur *véritable cause*.

Cette cause est enracinée dans le *fondement* même de notre civilisation—une fondation bien documentée dans l'histoire.

Pourtant, la majorité de nos décideurs les plus exaltés l'ignorent avec mépris. Même les rares qui l'étudient ne comprennent pas à quel point il est important de démêler les défis les plus déroutants auxquels l'humanité est confrontée aujourd'hui. Cette histoire cruciale détient en fait LA CLÉ, presque universellement négligée, POUR RÉSOUDRE NOS PROBLÈMES.

Croyez-le ou non, cette histoire peut être trouvée dans les *trois premiers chapitres* d'un livre QUE VOUS POSSÉDEZ DÉJÀ. Vous pouvez même avoir plusieurs versions sur votre étagère.

Pour comprendre le monde dans lequel vous vivez, vous devez retourner au commencement, le fondement même de la civilisation. Vous pouvez trouver cela dans le livre de la Genèse, le premier livre de la Sainte Bible.

Les premières instructions de Dieu

Genèse 1 parle de Dieu qui crée l'homme. C'est une histoire importante. Mais tout aussi importante est celle-ci : Après l'avoir créé, qu'est-ce que Dieu lui a enseigné ? Quel *message* Dieu a-t-Il eu pour l'homme depuis le début ?

Lisez le chapitre suivant, et vous verrez que l'instruction fondamentale de Dieu, concernait *deux arbres* : l'arbre de vie et l'arbre de la connaissance du bien et du mal (Genèse 2 : 9, 15-17).

Considérant que Dieu parle de cela *immédiatement* après la création de l'homme, ces deux arbres doivent être extrêmement importants. Dieu a dû vouloir que l'homme comprenne d'abord cette leçon !

Pourtant, ce sujet est un mystère pour la plupart des gens. Combien de personnes—même parmi les chefs religieux—parlent de ce sujet fondamental ? Christ a dit que nous devons vivre de toute parole de Dieu (Matthieu 4 : 4), et cela inclut certainement les trois premiers chapitres de la Bible !

Ces deux arbres illustrent les *fondements* du monde dans lequel vous et moi vivons aujourd'hui. NOUS NE POUVONS PAS COMPRENDRE LES ÉVÉNEMENTS DANS NOTRE MONDE SI NOUS NE COMPRENONS PAS CE FONDEMENT.

Dans le même temps, cette histoire montre très clairement comment résoudre nos problèmes.

L'arbre de la mort

Voici l'instruction de Dieu à Adam : « L'Éternel Dieu donna cet ordre à l'homme : Tu pourras manger de tous les arbres du jardin ; mais tu ne mangeras pas de l'arbre de la connaissance du bien et du mal, car le jour où tu en mangeras, tu mourras » (Genèse 2 : 16-17). Ce sont des mots forts. Cet arbre a causé la *mort*. On pourrait l'appeler l'arbre de la mort.

L'arbre de la connaissance du bien et du mal représentait l'humanité prenant elle-même la capacité de produire la connaissance de ce qui est bien et mal, de ce qui est vrai et faux (voir Genèse 3 : 22). Dieu leur a dit clairement que c'était la voie qui mènerait à la mort ! Elle a représenté la cause de tous les malheurs, de la souffrance, de la discorde, de la violence et de la mort dans notre monde !

Néanmoins, Adam et Eve ont tous deux pris de cet arbre. Bien sûr, bientôt leurs vies ont été en proie à la violence et la mort.

Cet acte a été le fondement du monde tel que nous le connaissons aujourd'hui ! C'est là que notre civilisation a commencé : avec cet acte fondateur de rébellion contre Dieu.

Aujourd'hui, l'humanité fait face à la menace légitime d'une guerre mondiale impliquant des armes qui entraînerait l'anéantissement humain ! Personne n'a de solutions—et c'est parce qu'ils ont ignoré cet enseignement fondamental.

La première attaque du serpent

Où Adam et Eve se sont-ils trompés ? Cela est expliqué dans le troisième chapitre de la Genèse. Là, Satan le diable, sous la forme d'un serpent, séduisit Eve qui prit de l'arbre de la mort.

Encore une fois, nous voyons *l'importance fondamentale* des deux arbres. Non seulement *la toute première instruction* de Dieu aux êtres humains, tournait autour d'eux, mais également *le tout premier test* auquel les êtres humains furent confrontés. Satan utilisa *un de ces arbres* pour lancer son premier défi aux êtres humains et à ce que Dieu leur avait enseigné !

Satan sait à quel point ce sujet est important. C'est pourquoi il a directement contredit l'instruction de Dieu à ce sujet, l'enveloppant de mystère. Et croyez-le ou non, c'est pourquoi ce sujet est un tel mystère pour le monde, *même aujourd'hui*.

Satan contredisait Dieu, et l'humanité a suivi Satan et mangea du mauvais arbre. Eve se fia aux mensonges de Satan plutôt qu'à l'instruction de Dieu, et elle donna le fruit à son mari, qui l'a suivie dans le péché. Ils ont choisi *leur propre* connaissance au lieu de celle de Dieu—et ce choix a produit la souffrance et la mort, des malédictions qui nous tourmentent depuis lors (Romains 5 : 12).

Aujourd'hui, Satan le diable fait au monde ce qu'il a fait à Adam et Eve. Il nous séduit dans le choix de notre propre raisonnement humain malade sur la compréhension révélée de Dieu. Il suffit de regarder autour de vous pour voir les problèmes qui en résultent. Vous pouvez clairement voir ce qui se passe quand les gens mangent du mauvais arbre.

L'humanité, jour après jour, est à l'écoute des émissions de Satan, qui est « le prince de la puissance de l'air » (Éphésiens 2 : 2). Herbert W. Armstrong a dit qu'il ne pouvait pas comprendre pleinement ce concept avant qu'il comprenne le fonctionnement des émissions diffusées par la radio et la télévision. Le fonctionnement de Satan est similaire à celui d'une longueur d'onde radio. Mais plutôt que de diffuser des mots, des sons et des images, Satan diffuse des attitudes, des impulsions et des humeurs. M. Armstrong l'a bien expliqué au chapitre 4 de son ouvrage, *Le mystère des siècles*. Satan est capable d'atteindre l'humanité parce que nous ne comptons pas sur Dieu et nous ne permettons pas à Dieu de nous donner les moyens d'affronter le diable !

Allez-vous suivre Dieu, ou allez-vous suivre le diable ? Les deux arbres sont vraiment à propos de cela.

Les fruits produits en mangeant du mauvais arbre

Dieu a éprouvé le caractère d'Adam et Eve. Il leur a permis de *choisir* de quel arbre prendre. Dieu veut que nous développions notre caractère, et cela exige de *choisir volontairement* le mode de vie de Dieu plutôt que celui du diable.

Les problèmes auxquels nous sommes confrontés sont le résultat de *nos choix.* Dieu nous permet de faire l'expérience des fruits amers de nos mauvais choix dans l'espoir que nous reconnaissions notre erreur et que nous cherchions ensuite volontairement le fruit de l'arbre de vie.

Satan apparaît comme un ange de lumière (2 Corinthiens 11 : 14), trompant l'humanité (Apocalypse 12 : 9). Mais depuis le premier meurtre, jusqu'à chaque meurtre à travers les âges, Satan a inspiré et poussé les gens à commettre ces crimes odieux et ensuite à mentir à ce sujet, tout comme Caïn le fit lorsque Dieu le confronta. Satan était là dès le début, influençant la toute première famille.

Le premier enfant né dans la famille d'Adam et Eve était Caïn. Il a fini par tuer son jeune frère, Abel, et de mentir à Dieu à ce sujet (Genèse 4 : 1-9).

On pourrait penser qu'Adam et Eve auraient reconnu que le sang d'Abel avait été versé à cause de leur décision de manger du mauvais arbre ! Mais ils ne l'ont pas fait. Ils n'arrêtèrent pas de manger de l'arbre de la mort. Cet exemple illustre à quel point la nature humaine est dure.

Regardez autour de vous. Notre monde est rempli de maux similaires : des familles brisées, des enfants rebelles. Pourquoi ? Parce que les gens mangent du mauvais arbre !

Dans un monde doté d'armes de destruction massive, nous sommes confrontés à la grave menace de l'extinction humaine. En fait, Jésus-Christ a prophétisé qu'il devrait couper cette ère de domination de l'homme sur Terre juste pour nous empêcher d'annihiler toute chair ! (Matthieu 24 : 21-22). Pourquoi les affaires humaines ont-elles pris une voie aussi destructrice ? C'est parce que nous mangeons de l'arbre de la mort.

L'arbre de vie

Considérez : Dieu avait *personnellement* instruit Adam et Eve, mais ils *se détournèrent de Lui* et écoutèrent le diable. Cela montre qu'il y a quelque chose de mal avec l'esprit humain ! Nous aimons nous féliciter pour nos capacités intellectuelles et créatives, mais il est clair que, en dehors de Dieu, nous sommes incomplets. Il y a quelque chose d'instable dans notre raisonnement.

C'est là qu'il est si crucial de comprendre *l'autre arbre* que Dieu offrit à Adam et Eve.

L'arbre de vie représentait le Saint-Esprit de Dieu—l'Esprit même du grand Créateur qui féconde la vie. C'est *l'essence* et le *pouvoir* de Dieu, qui confèrent la capacité de comprendre la vérité spirituelle (1 Corinthiens 2 : 7-14).

Dieu voulait que l'humanité mange de l'arbre de vie afin que nous puissions ressentir la stabilité et la joie—afin que nos mariages et nos familles puissent être heureux—afin que nous puissions vivre en paix avec nos voisins et en nous-mêmes. Manger de l'arbre de vie nous permet de résoudre nos problèmes.

Genèse 3 : 22 raconte la vérité que si Adam avait pris de l'arbre de vie, il aurait *vécu éternellement !*

Pensez-y ! Beaucoup de gens croient qu'ils ont une âme immortelle inhérente en eux. Ce n'est pas vrai. La vérité de la Bible est que la seule façon de vivre éternellement est si vous mangez du bon arbre.

Voulez-vous vivre éternellement ? Voulez-vous la paix éternelle, le bonheur, la joie et la compréhension spirituelle ?

Le caractère de Dieu

M. Armstrong a écrit ceci : « Si Adam avait pris de l'arbre de vie qui lui avait été offert, le cours de la civilisation aurait été entièrement différent. La paix, le bonheur, la joie, la santé et l'abondance se seraient répandus sur la Terre » (*Le mystère des siècles*).

Cependant, une fois qu'Adam fît le choix de se rebeller contre Dieu, Dieu a dû le couper de l'accès à l'arbre de vie (Genèse 3 : 23-24). Depuis lors, cet arbre est resté inaccessible à la grande majorité de l'humanité.

2 Corinthiens 4 : 4 dit que « le dieu de ce siècle a aveuglé l'intelligence des incrédules, afin qu'ils ne vissent pas briller la splendeur de l'Évangile de la gloire de Christ, qui est l'image de Dieu. » C'est exact—*Satan* est le dieu de ce monde aujourd'hui. Il a *aveuglé* ce monde à la vérité de Dieu. Il a trompé ce monde, comme Eve le fit en mangeant du mauvais arbre ! Pourtant, les gens ne s'en rendent même pas compte. Ces deux arbres sont un mystère pour eux. Cette compréhension cruciale des racines de notre civilisation actuelle reste un mystère pour eux.

Mais ce n'est pas un mystère pour Dieu. Ce n'est pas un mystère pour les élus de Dieu. Et ce n'est nécessairement pas un mystère pour vous. Il faut simplement croire ce que Dieu a révélé.

Bientôt le *second* Adam, Jésus-Christ, reviendra. Il expulsera Satan du trône de la Terre et établira Son Royaume. À ce moment-là, Il ouvrira à nouveau l'accès à l'arbre de vie à toute l'humanité.

Regardez à nouveau le premier chapitre de la Genèse. Au verset 26, Dieu dit qu'il a fait l'humanité à *Son image et à Sa ressemblance*. Le mot *ressemblance* signifie que nous ressemblons à Dieu. Le mot *image* signifie qu'Il veut que nous produisions son CARACTÈRE même! Il veut que nous AGISSIONS comme Lui.

Développer ce caractère exige un *choix volontaire* pour vivre la voie de Dieu. Cela requiert de *choisir* de manger de l'arbre de vie et de croître dans l'Esprit de Dieu. Cela signifie *se préparer* à entrer dans la Famille même de Dieu.

Quel potentiel exalté Dieu a donné aux êtres humains !

Quoi de plus merveilleux que de devenir un membre né de l'esprit dans la Famille Dieu ?

Dieu veut *vous* ouvrir l'accès à l'arbre de vie. Il veut que vous restiez loin de l'arbre de la connaissance du bien et du mal, la cause des problèmes de ce monde. Il dit, *Je veux que vous mangiez de l'arbre de vie et que vous viviez heureux—POUR TOUJOURS !*